PHILANTHROPIA

RAPPORT ANNUEL 2017

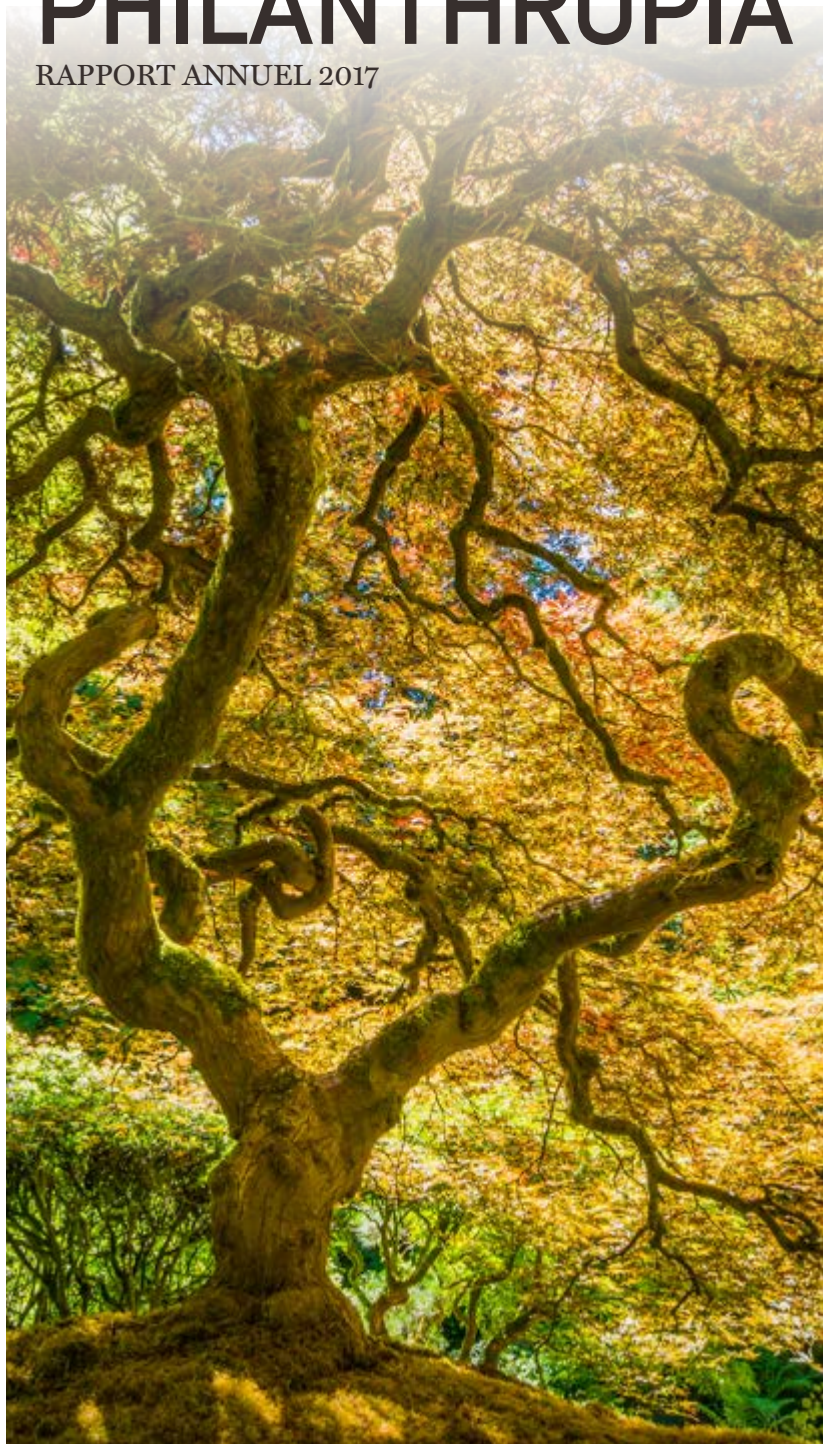

DES DONATEURS ENGAGÉS

Renforcement des organisations

Lutte contre le cancer

P. 22

NOS PREMIERS 10 ANS
Chiffres et témoignages
P. 8

COMMENT DONNER
Notre fondation abritante
P. 14

PROJETS SOUTENUS
Des engagements et leur impact
P. 30

FONDATION PHILANTHROPIA
LOMBARD ODIER

10

dix ans · zehn jahre · dieci anni

« LES GRANDES JOURNÉES SONT CELLES OÙ L'ON SÈME, PLUS QUE CELLES OÙ L'ON RÉCOLTE »

ROBERT LOUIS STEVENSON

5
LE MOT DU PRÉSIDENT

8
NOS PREMIERS 10 ANS
Chiffres et témoignages

14
COMMENT DONNER
Notre fondation abritante

22
DES DONATEURS ENGAGÉS
Renforcement des organisations
Lutte contre le cancer

30
LES PROJETS SOUTENUS

43
REMERCIEMENTS

LE MOT DU PRÉSIDENT

Fondation abritante liée à la banque Lombard Odier et reconnue d'utilité publique, la Fondation Philanthropia facilite, depuis 2008 la réalisation des initiatives philanthropiques de ses donateurs dans tous les champs de l'engagement citoyen. Nous accompagnons les personnes qui souhaitent construire un projet philanthropique en cohérence avec leur tradition, leurs envies et leurs ambitions. La Fondation offre à ses donateurs un cadre juridique, financier et philanthropique pour un projet sur mesure.

A l'occasion du dixième anniversaire de la Fondation Philanthropia, il est intéressant de constater que cette structure abritante a permis l'éclosion, en Suisse, d'un nouveau modèle à fort potentiel conjuguant tant la naissance que la renaissance d'initiatives philanthropiques.

C'est d'abord une plateforme d'expérimentation et d'apprentissage pour des personnes qui se lancent avec passion dans leur projet philanthropique. Philanthropia est ainsi l'incubateur de ces initiatives appelées à grandir au rythme souhaité par le donateur.

C'est ensuite une plateforme d'accueil de fondations historiquement autonomes à la recherche d'un second souffle. Celles-ci se placent alors sous l'égide de la Fondation Philanthropia afin d'y trouver une nouvelle énergie et se décharger de toute activité administrative.

Même si ce premier jubilé de Philanthropia est un succès, son potentiel de développement passe nécessairement par la recherche de nouvelles donations. En effet, la mission de Philanthropia est en priorité de mettre en œuvre les aspirations de ses donateurs et non de thésauriser le capital mis à disposition. Pourquoi attendre de nombreuses années avant d'effectuer une distribution, alors que l'impact social ou humanitaire serait plus fort dans l'immédiat ?

Je profite de cette date anniversaire pour remercier chaleureusement nos donateurs de leur confiance et fidélité au cours de toutes ces années de collaboration et de partage. J'invite également les personnes à la recherche d'une solution efficace et d'impact pour leurs projets philanthropiques à considérer le modèle de la fondation abritante, qui permet de répondre de manière dynamique aux défis humanitaires, sociaux et environnementaux.

Comme le disait Robert Stevenson : « Les grandes journées sont celles où l'on sème, plus que celles où l'on récolte. »

« La fondation abritante a permis l'éclosion en Suisse d'un nouveau modèle philanthropique à fort potentiel. »

DENIS PITTET
PRÉSIDENT DE LA FONDATION

« NOUS N'HÉRITONS PAS LA TERRE DE NOS PARENTS, NOUS L'EMPRUNTONS À NOS ENFANTS. »

ANTOINE DE SAINT-EXUPÉRY

NOTRE CONTRIBUTION DEPUIS 10 ANS

116 mios
de donations reçues

59 mios
de dons effectués

24
fonds abrités

« Mon grand-père était le descendant d'immigrés originaires de Saxe, qui, grâce à la solide formation obtenue à l'école de mécanique de Genève, a pu devenir un entrepreneur et ingénieur actif dans trois pays. Ses idées ou adaptations ont eu une influence majeure sur le développement de l'automobile et de l'aviation. Je souhaite honorer sa mémoire en favorisant à travers une bourse d'études les vocations de jeunes qui s'orientent vers la mécanique. Genève et la Suisse ayant permis à mon ancêtre de développer son entreprise, j'ai trouvé dans ce fonds abrité un moyen simple de mise en œuvre pour soutenir l'émergence des futures générations d'ingénieurs dans ce pays. »

Témoignage du donateur
du « Fonds Marc Birkigt »*

* Marc Birkigt (1878-1952), inventeur de moteurs d'automobiles et d'avions et fondateur de l'entreprise Hispano-Suiza.

« J'ai la chance d'avoir bien réussi ma vie professionnelle et depuis la trentaine, j'ai pris l'habitude de faire des dons réguliers à quelques organisations caritatives qui me sont chères. Père de famille, je suis sensible aux questions des enfants qui n'ont pas la chance de grandir dans un cadre favorable à leur épanouissement. J'essaie de centrer mes dons sur des organisations qui aident concrètement les enfants dans des pays pauvres où les besoins sont les plus grands. Je fais des contributions régulières au fonds thématique « humanitaire et social » de la Fondation Philanthropia. Cela m'a permis d'accéder à des organisations en lien direct avec les besoins des enfants, un critère important pour moi. »

Témoignage de Tareq,
un donateur sensible aux besoins de l'enfance défavorisée

5
fonds thématiques

>100
organisations soutenues

10%
Taux annuel moyen
de distribution

DONS 2017

10,7

millions CHF

« Sur 10 ans, le taux de dons déboursés sur la base du capital moyen s'élève à 10%, taux élevé pour une fondation suisse. »

Luc Giraud-Guigues
Délégué de la Fondation

POURCENTAGE DES DONS DÉBOURSÉS PAR RAPPORT AU CAPITAL MOYEN 2009-2017

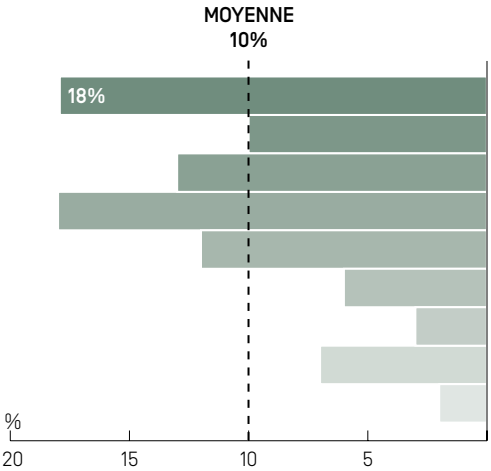

DONS ANNUELS 2009-2017

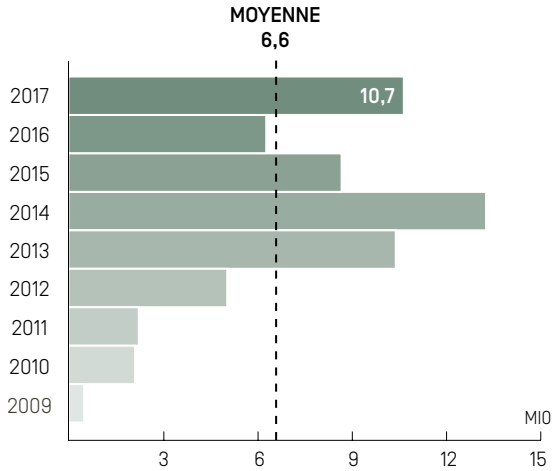

Statues en rénovation de Saint Grégoire le Grand et de Saint Ambroise, par Pierre Lepautre, Chapelle royale de Versailles

« Lors de la création d'un fonds abrité, le donateur exprime des souhaits précis concernant le but et l'impact attendu du fonds, la manière de l'alimenter et de le dépenser, et le degré souhaité d'implication personnelle. Une fois cette phase de « design » réalisée, nos équipes de spécialistes philanthropiques et juridiques travaillent main dans la main pour mettre en œuvre cet outil et utiliser les ressources du fonds de la manière la plus dynamique et efficiente possible. »

Anne-Marie de Weck,
Vice-Présidente du Conseil de fondation

RÉPARTITION PAR TYPE D'INTERVENTION 2009-2017

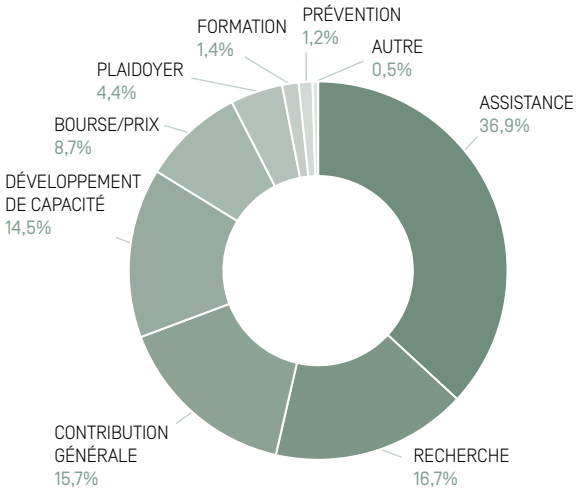

RÉPARTITION THÉMATIQUE DES DONS 2009-2017

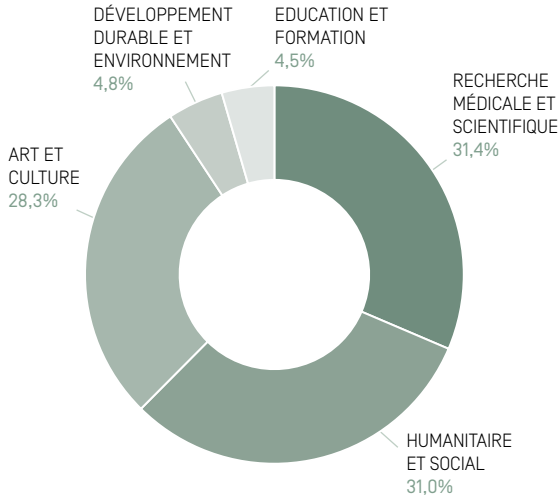

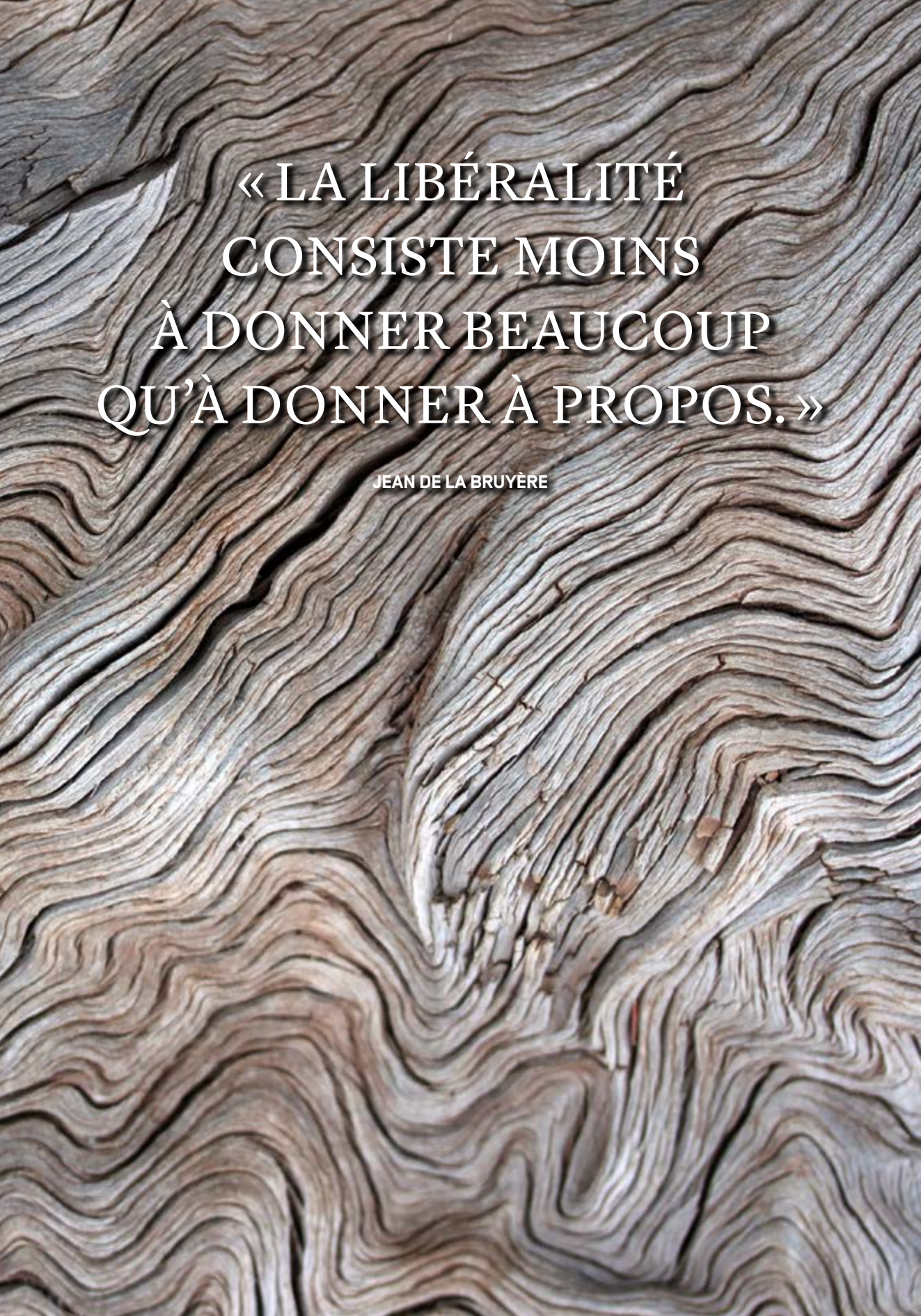

« LA LIBÉRALITÉ CONSISTE MOINS À DONNER BEAUCOUP QU'À DONNER À PROPOS. »

JEAN DE LA BRUYÈRE

ENTRETIEN AVEC BEATE ECKHARDT, DIRECTRICE DE SWISSFOUNDATIONS

Beate Eckhardt,
Directrice de Swissfoundations

QUELS SONT LES AVANTAGES OU LA VALEUR AJOUTÉE DU MODÈLE DE LA FONDATION ABRITANTE POUR LES DONATEURS EN SUISSE ?

Les fondations abritantes connaissent un succès indéniable en Suisse. Encore très rares à la fin des années 1990, elles sont aujourd'hui au nombre de 23, selon un mémoire rédigé à l'Université de Bâle. Cette forme de fondation offre aux donateurs une possibilité unique de réaliser un travail philanthropique hautement professionnel avec peu de moyens. Les fondations abritantes constituent le cadre idéal pour faire ses « premiers pas » dans le domaine de la philanthropie. Les futurs donateurs s'interrogent avec raison sur la forme de fondation à adopter : faut-il créer sa propre structure ou s'associer à une fondation existante ? Pour apporter une réponse éclairée et fondée à cette question, une solution consiste à créer un fonds auprès d'une fondation abritante et acquérir ainsi de premières expériences.

QUELLES EXPÉRIENCES SPÉCIFIQUES LES FONDATIONS ABRITANTES PEUVENT-ELLES PARTAGER AVEC LES AUTRES FONDATIONS DONATRICES ?

Grâce aux liens qu'elles entretiennent avec des bienfaiteurs très divers, les fondations abritantes sont en mesure d'identifier très tôt les nouveaux développements et les nouvelles tendances : préférence pour les approches d'impact investing ou pour des approches plus traditionnelles, âge moyen et motivations des fondateurs… Ces informations sont particulièrement précieuses pour déterminer dans quelle direction le secteur est susceptible d'évoluer. De plus, les fondations abritantes constituent une plateforme d'expérimentation. Pour assurer une bonne gestion de différents fonds et sous-fondations, il faut disposer d'outils professionnels, tels que des bases de données, des processus et un cadre contractuel, autant d'avantages dont peuvent également profiter les fondations donatrices classiques.

QUELLE CONTRIBUTION VOYEZ-VOUS APPORTER PAR LES FONDATIONS ABRITANTES À LA CROISSANCE DU SECTEUR DES FONDATIONS DONATRICES ?

En Suisse, 85% des 13'000 fondations d'utilité publique disposent d'une fortune inférieure à cinq millions de francs. Ces fondations modestes, particulièrement malmenées par la crise financière et la période de taux d'intérêt bas, ont besoin de nouveaux modèles. Réunir de petites fondations donatrices jusque-là autonomes au sein d'une fondation abritante, par exemple, permet de mettre en commun les ressources, de relever les défis liés aux exigences croissantes de professionnalisation et de trouver plus facilement des solutions lorsque la recherche de conseils de fondation se révèle infructueuse. Cela vaut aussi pour les futurs fondateurs disposant d'une fortune modeste, inférieure à dix millions de francs, pour qui la question de la forme la plus adaptée à leur projet philanthropique – fondation propre ou création d'un fonds auprès d'une fondation abritante indépendante et solide – est déterminante.

Depuis sa création, la Fondation Philanthropia est membre de Swissfoundations

www.swissfoundations.ch

LES AVANTAGES DE NOTRE FONDATION ABRITANTE

L'IMPACT DE CHAQUE DON EST DÉCUPLÉ

L'organisation de la Fondation Philanthropia permet aux donateurs privés de s'associer à d'autres mécènes pour soutenir des projets inenvisageables sans cette mutualisation des coûts. L'impact de chaque don est ainsi décuplé.

Au sein de ces structures, le donateur peut créer son propre espace personnel – ou « fonds abrité » – qui fonctionne pratiquement comme une fondation autonome, en bénéficiant des économies d'échelle de la structure abritante.

Philanthropia assure tout le suivi administratif, comptable et juridique, afin que le donateur puisse se consacrer exclusivement à sa mission philanthropique en toute confiance.

Philanthropia vous aide à réaliser votre ambition philanthropique tout en vous apportant les garanties de simplicité, de sûreté et de personnalisation qui répondront exactement à vos objectifs.

DEUX POSSIBILITÉS S'OFFRENT À VOUS

LES FONDS THÉMATIQUES

Ces fonds peuvent répondre à votre besoin si vous souhaitez vous engager de façon simple et immédiate. Ils vous permettent de vous associer à d'autres donateurs pour soutenir des projets et des organisations dans l'un des cinq domaines suivants :

ACTION HUMANITAIRE ET SOCIALE

RECHERCHE MÉDICALE ET SCIENTIFIQUE

ÉDUCATION ET FORMATION

ART ET CULTURE

ENVIRONNEMENT ET DÉVELOPPEMENT DURABLE

La Fondation Philanthropia s'engage à sélectionner avec vous les projets les plus pertinents afin de maximiser l'impact de votre don. Pour chaque projet retenu, nous assurons le suivi de tous les dons effectués et vous rendons compte des résultats obtenus.

LES FONDS ABRITÉS

Ces fonds constituent la solution idéale si vous avez déjà défini la cause qui vous est chère. Cette option vous permet en effet de créer votre propre fonds. Celui-ci fonctionne alors comme une entité quasi- indépendante au sein de notre structure. Si vous le souhaitez, vous pouvez même constituer avec votre famille ou vos amis un « comité consultatif » qui formulera des recommandations de dons à l'attention du Conseil de la Fondation Philanthropia. Vous pouvez aussi vous en remettre directement à nos conseillers en philanthropie, qui vous aideront à définir une stratégie de don et à sélectionner les projets qui vous conviendront.

Cette option est également adaptée aux fondations existantes qui souhaitent réduire leurs dépenses administratives tout en conservant un Conseil actif dans la gestion des dons.

A ce jour, vingt-quatre donateurs ont créé leur propre fonds au sein de la Fondation Philanthropia. Chaque fonds est actif dans différents secteurs définis suivant les sensibilités et les préférences de chaque fondateur.

EN CHIFFRES

donateurs ayant créé leur propre fonds au sein de la Fondation Philanthropia

UNE GESTION DU CAPITAL SUR-MESURE

Une gestion du capital de la Fondation apportant toutes les garanties nécessaires de sécurité à la réalisation des engagements des donateurs.

LES COÛTS

Philanthropia permet de bénéficier d'une structure de coûts avantageuse et compétitive. Tous les frais administratifs, comptables, juridiques et philanthropiques sont établis à 0,75 % des actifs moyens du fonds sur l'année (0,5 % pour un fonds supérieur à CHF 10 millions), hors gestion d'actifs, avec un seuil minimum fixé à CHF 3'500.

La Fondation Philanthropia procède chaque année à la réalisation de dons importants. Considérant la politique de distribution de la Fondation, le bas niveau des taux qui prédomine et la volatilité des marchés financiers, le Conseil de Fondation a décidé, dans un but de pérennisation et de protection des actifs, d'adopter une méthode de gestion fondée sur une approche dite de « planification financière ». Suivant cette approche, nous répartissons les actifs dans trois « compartiments » se distinguant par l'horizon de temps des distributions anticipées. Chaque compartiment fait l'objet d'une stratégie d'investissement propre, adaptée à ses objectifs spécifiques en matière de rendement et de gestion des risques.

CHARTE D'INVESTISSEMENT RESPONSABLE

Soucieux d'aligner plus étroitement la stratégie d'investissement avec les objectifs et missions de la Fondation, le Conseil a demandé de tester une charte d'investissement responsable visant à générer un rendement financier tout en ayant un impact positif sur la société. Outre l'exclusion de certains secteurs d'activité non éthiques, les investissements doivent répondre à des critères de qualité basés notamment sur les notations ESG (Environnement, Social et Gouvernance) et les indicateurs de controverses.

LES MARCHÉS FINANCIERS EN 2017

Malgré les inquiétudes du marché au début de l'année, imputables aux risques protectionnistes et politiques à l'échelle mondiale et notamment à l'orientation de la présidence Trump, 2017 a en fin de compte été un bon millésime pour l'économie mondiale. Les indicateurs macroéconomiques se sont améliorés. En Europe, les élections en France et aux Pays-Bas n'ont pas donné la majorité aux partis populistes et une nouvelle génération de leaders européens s'est attelée à des réformes structurelles qui devraient contribuer à la reprise économique du Vieux Continent. Les économies émergentes affichent une reprise solide. Dans ce contexte, la croissance mondiale a accéléré. Elle est à la fois généralisée et, pour l'essentiel, non inflationniste. A l'heure actuelle, aucune grande économie n'est en récession, comme en attestent les données de l'OCDE. Les banques centrales, sur lesquelles les marchés ont gardé leurs yeux rivés l'an dernier, ont poursuivi leur politique de normalisation progressive. La stabilité de la croissance économique et l'absence d'inflation ont offert un contexte favorable aux marchés en 2017. Du côté des monnaies, on notera toutefois la baisse entamée par le dollar américain début 2017, qui s'est replié de 10% face à un panier de monnaies développées.

LE CONSEIL DE FONDATION

Notre Conseil de Fondation est le garant du bon fonctionnement de la Fondation Philanthropia. Il veille à l'accomplissement de ses différentes missions dans le respect des dispositions prises en accord avec chaque donateur.

Ses membres, aux profils complémentaires, sont personnellement très engagés au service du secteur philanthropique. Le Conseil se réunit quatre fois par an pour traiter les affaires courantes, analyser les projets et approuver les orientations prises par la fondation, en respect des intentions et des souhaits des donateurs.

DENIS PITTET
PRÉSIDENT

ANNE-MARIE DE WECK
VICE PRÉSIDENTE

JEAN-MARIE HAINAUT
SECRÉTAIRE

PATRICK ODIER
MEMBRE

DR MAXIMILIAN MARTIN
MEMBRE

« LA VRAIE GÉNÉROSITÉ ENVERS L'AVENIR CONSISTE À TOUT DONNER AU PRÉSENT. »

ALBERT CAMUS

LES PHILANTHROPES ET LE RENFORCEMENT DES ORGANISATIONS

Fournir du financement à des programmes est souvent la première approche du mécène. Mais les meilleurs programmes sont dépendants pour leur réalisation et leur efficacité, de la qualité de l'organisation qui les met en oeuvre.

Philanthropia fournit des occasions aux donateurs de s'essayer à ce type de soutien souvent peu pratiqué ou ignoré.

Décider d'investir dans le développement d'une association, et pas seulement de soutenir ses activités, permet sur le long terme une autonomisation de l'organisation et sa croissance.

Le donateur doit aussi se demander quels investissements sont nécessaires pour le développement au long terme d'une organisation.

Par exemple, avoir des professionnels de recherche de fonds compétents, des outils informatiques performants et des chargés de projets qualifiés permettra aux programmes de l'organisation d'être plus impactants.

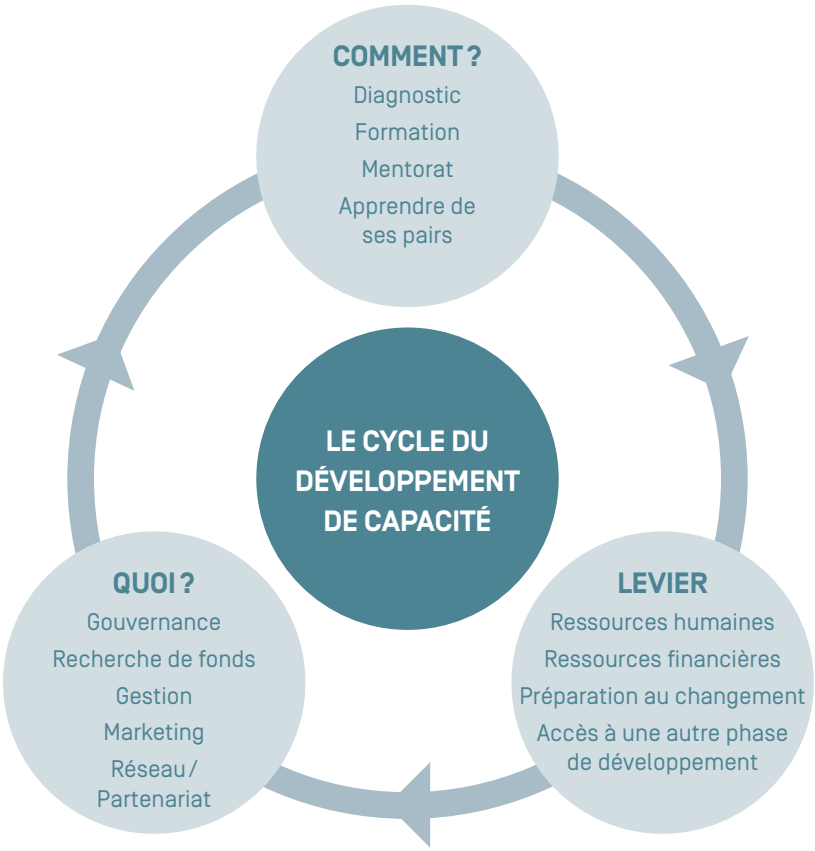

Depuis 10 ans, les financements pour le développement organisationnel de Philanthropia ont permis :

Chez **Première Urgence Internationale**, organisation humanitaire d'urgence, de repositionner sa marque et ainsi diversifier ses sources de financements pour être moins dépendante de l'aide publique au développement.

A l'**Union Internationale Contre le Cancer (UICC)**, de renforcer son équipe en charge du partage des savoirs du réseau de membres et en particulier la connaissance des bonnes pratiques de gestion des ligues contre le cancer et sociétés savantes en Afrique de l'Ouest.

Chez **La Tuile**, association d'hébergement d'urgence à Fribourg, Suisse, de lancer la gestion du café socio-culturel **Le Tunnel**, pour le soutenir jusqu'à son équilibre budgétaire.

Chez l'**Adie**, leader français du micro-crédit entrepreneurial, de former les *coaches* bénévoles et de refondre le système informatique de suivi des donateurs en adéquation avec les règles de respect de la vie privée.

DES DONATEURS ENGAGÉS CONTRE LE CANCER

QU'EST CE QU'UN *TUMOR BOARD* ?

C'est un colloque pluridisciplinaire qui réunit, par visioconférence, des spécialistes expérimentés de différentes disciplines médico-chirurgicales, pour étudier les dossiers cliniques et moléculaires de patients. Les *tumor boards* sont ouverts à tous les médecins oncologues exerçant aux HUG, au CHUV, dans les hôpitaux périphériques ou en cabinet.

A l'étranger (France, Royaume-Uni, Amérique centrale, Afrique de l'Ouest), les donateurs de Philanthropia ont, depuis 10 ans, fortement contribué à la lutte contre la maladie. A ce jour, plus de CHF 15 millions sont allés à la prévention, la recherche et les soins dans le domaine du cancer.

Salle du tumor board aux HUG

Récemment, deux partenariats ont été lancés en Suisse :

1. RÉSEAU ROMAND D'ONCOLOGIE

- Dans le cadre de l'oncologie personnalisée mise en œuvre par le Centre Hospitalier Universitaire Vaudois (CHUV) et les Hôpitaux Universitaires de Genève (HUG), Philanthropia soutient pour 3 ans, en cofinancement avec la Fondation FAMSA, la collecte et le partage de données au sein d'un *tumor board* moléculaire hebdomadaire rassemblant les oncologues hospitaliers et de ville, ainsi que les spécialistes (pathologistes, bio-informaticiens et spécialistes de la génomique).

- Ces séances permettent lorsque c'est possible, d'orienter les malades vers de nouvelles options de traitement ou de rejoindre des essais cliniques.

- Les centres cliniques d'un bassin de population de près de 2 millions de personnes sont concernés en Suisse romande.

- La première année (2017) plus de 300 cas ont été analysés et discutés. Avec la possibilité de plusieurs options par cas : 51% des patients se sont vu proposer des essais cliniques pertinents, 44% ont pu recevoir des médicaments qui n'étaient pas encore homologués pour ce traitement (off label), 8% ont été orientés vers une consultation génétique. Pour 10% des patients, aucun traitement n'a pu être proposé.

Institut Curie: animation au sein de l'Unité Adolescents Jeunes Adultes, visant l'amélioration de la qualité de vie et des soins

VUE D'ENSEMBLE : LES MALADIES NON TRANSMISSIBLES (MNT[1]) ET LEUR IMPACT

70%

Les MNT représentent 70% de la mortalité mondiale

40%

< 70 ans

Plus de 40% de ces décès sont prématurés, avant 70 ans.

82%

82% surviennent dans les pays à revenus faibles ou intermédiaires (PRFI)

IMPACT SUR LE DÉVELOPPEMENT ÉCONOMIQUE

7'000

milliards USD

Projection : Productivité perdue à cause des MNT 2011-2025

11.2

milliards USD

Coût estimé : Mise en œuvre d'interventions pour réduire l'impact des MNT

Source: NCD Alliance 2017

[1] Les MNT, ou maladies non transmissibles, incluent le cancer, le diabète, les maladies cardiovasculaires, respiratoires chroniques, neurologiques et mentales.

FONDATION OTIUM SOUTIEN CANCER

37'000
nouveaux cas de cancer chaque année en Suisse

20'000
personnes vivants avec un cancer à Genève

6'760
nouveaux cas estimés (Genève 2016)

2. LES CENTRES OTIUM À GENÈVE, POUR MIEUX VIVRE AVEC ET APRÈS LE CANCER

LE DÉFI

En Suisse, plus de 100'000 personnes vivent avec un cancer diagnostiqué depuis moins de cinq ans et environ 37'000 nouveaux cas sont enregistrés chaque année, ce qui place cette pathologie au deuxième rang des causes de décès au niveau national. Si les progrès de la médecine permettent désormais de vaincre un cancer sur deux, il n'en demeure pas moins que la portée de cette affection dépasse largement le cadre médical. En effet, l'hôpital ne peut répondre à tous les besoins exprimés par les patients, notamment en ce qui concerne le bien-être physique et psychologique, mais aussi moral et social.

Illustration du futur jardin du Centre OTIUM réalisée par l'entreprise Jacquet

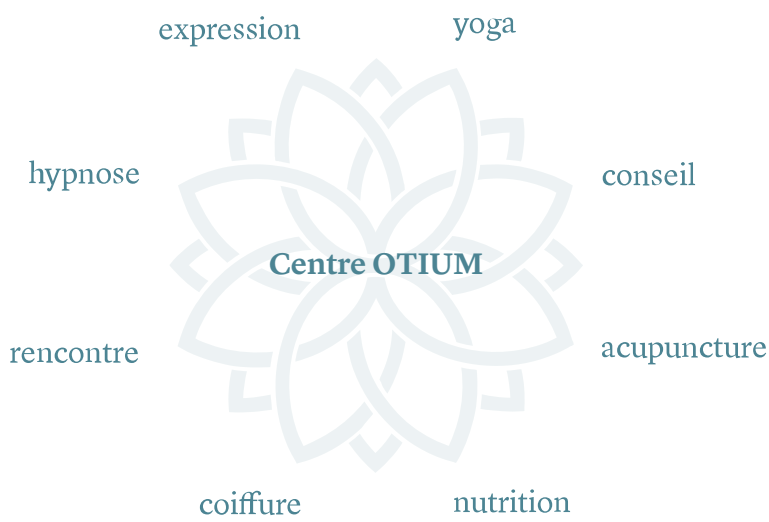

L'IDÉE

Dans ce contexte, la Fondation OTIUM souhaite créer des synergies et des collaborations avec l'ensemble des acteurs existants, afin de faciliter le parcours souvent lourd et éprouvant des personnes touchées par la maladie. Elle désire également offrir, dans un cadre chaleureux et accueillant, des facilités pour permettre aux malades et à leurs proches de bénéficier en un seul et même lieu d'un accompagnement, de soins et de conseil. Thérapies douces, nutrition, relaxation, expression, échange, esthétique, l'offre ne vise nullement à se substituer à la médecine, mais à travailler en bonne intelligence avec elle, afin de permettre à ceux qui en ont besoin, de mieux vivre avec et après le cancer.

LE RÉSULTAT

Grâce à l'apport de Philanthropia, des philanthropes et de généreux donateurs présents dès l'origine du projet, la Fondation OTIUM va ouvrir en 2018 deux centres de ce type à Genève. Appelés Centres OTIUM, ils réuniront sous un seul et même toit des thérapeutes, des psychologues, des spécialistes du paramédical et d'autres professionnels qualifiés afin de donner à chaque patient et à ses proches un surplus d'énergie, de bien-être et de confort. Le but : leur faciliter la vie, les libérer de leurs angoisses, les doter d'outils pour mieux affronter la maladie et, enfin, les encourager à devenir acteurs de leur propre guérison.

www.otium.center

LES PROJETS SOUTENUS

PROJET CICR - EPFL
PRÉPARER LE FUTUR DE L'HUMANITAIRE

Djouba, Soudan du Sud, centre de réhabilitation physique cogéré par le CICR. Garçon de six ans équipé d'une prothèse et son physiothérapeute

LE DÉFI

Les conflits et crises sont toujours plus nombreux, graves et longs, régionalisés et en contexte urbain. Ils génèrent des souffrances à grande échelle auxquelles il est de plus en plus complexe de répondre et où les solutions à court terme ne suffisent plus. Dans ce contexte où la distinction entre aide humanitaire et au développement n'est plus aussi pertinente, les acteurs humanitaires doivent élargir leur spectre d'activités et trouver des solutions innovantes pour s'adapter aux réalités du terrain.

Ces problématiques ont intéressé l'**Ecole Polytechnique Fédérale de Lausanne** (EPFL), qui a une longue tradition en matière d'innovation scientifique et technologique dans des contextes vulnérables et pauvres en ressources, notamment avec son Centre de coopération et de développement (CODEV) et son programme EssentialTech.

L'IDÉE

Afin de relever ces défis majeurs actuels, l'EPFL et le Comité International de la Croix Rouge (CICR) ont décidé de s'associer et de lancer en septembre 2015 l'Humanitarian Tech Hub avec le soutien de la Fondation Philanthropia. Ce hub combine la capacité innovante de l'EPFL avec l'expertise et l'expérience humanitaire du CICR, afin de collaborer et de mobiliser la recherche technologique de pointe pour résoudre les défis humanitaires actuels.

Pokhara, Népal, Hopital et Centre de réhabilitation Green Pastures. Fille appareillée à bicyclette

https://cooperation.epfl.ch/humanitariantech

LE RÉSULTAT

Le financement initial a permis notamment de :

- Développer des projets de recherche de différente amplitude et dans des domaines divers tels que l'eau, la santé ou l'énergie, qui ont permis de répondre aux besoins du CICR en mobilisant les compétences en recherche scientifique de l'EPFL.

- Recruter des spécialistes pour préparer des projets pour soumission à des fonds de recherche, tel que le projet **Agilis**[1], qui vise à développer une prothèse de pieds aux fonctionnalités avancées et à bas coûts, et qui a obtenu un financement de plusieurs années.

- Mettre en place des programmes de formation visant des ingénieurs spécialistes des problématiques humanitaires, notamment un **cours en ligne**[2] suivi par plus d'un millier de participants à travers le monde.

Ainsi, le soutien de Philanthropia a permis de démontrer la pertinence de l'alliance de la recherche académique de pointe et des humanitaires, et d'identifier des sources de financement durable. Il a également contribué à former la future relève des travailleurs humanitaires. Les activités du Hub vont continuer sur cette prometteuse lancée, en les ouvrant à de nouveaux partenaires.

[1] https://cooperation.epfl.ch/page-145027-fr.html

[2] https://coursera.org/learn/engineering-humanitarian

LE FONDS SOMI ET LE SOUTIEN À LA CRÉATION

Créé en 2010, le Fonds SOMI soutient des activités culturelles, principalement dans le canton de Zurich (théâtre, festival, magazine culturel). Ses fondateurs sont particulièrement passionnés par la scène de jazz.

LE DÉFI

Depuis 2009, le jazzman Lucas Niggli gère la programmation du festival PAM! (Platz für Andere Musik) à Uster, un événement annuel mettant en scène du jazz, de l'improvisation, des nouvelles musiques et des performances artistiques. Ces collaborations sont pour lui essentielles pour pouvoir allier création et mise en réseau des artistes dans sa ville de Uster. Pour ce faire, il doit pouvoir inviter des artistes des scènes nationales et internationales, notamment des jeunes musiciens.

Le jazzman Lucas Niggli

L'IDÉE

Le Fonds SOMI est particulièrement intéressé par les projets mixtes, à la fois créatifs et entrepreneuriaux, portés par des artistes. Construit sur une base collective et associative, le projet dépend cependant de soutiens financiers diversifiés pour pouvoir développer ses projets en toute sérénité. La ville d'Uster et le canton de Zurich ont donc été rejoints par le Pour-cent culturel Migros et des financeurs privés tels que le Fonds SOMI.

LE RÉSULTAT

Depuis 2009, ce sont près de 7'000 spectateurs qui sont venus profiter des concerts et près de 100 musiciens se sont produits. En 2018, 8 spectacles sont programmés. Grâce à la mixité de financements publics et privés, la ville d'Uster se différencie par son offre culturelle et rayonne en attirant des spectateurs de toute la région zurichoise.

ÉDUCATION ET FORMATION

THAÏLANDE
CHILD'S DREAM

Organisation centrée sur l'éducation des enfants pauvres concentrant ses activités dans le bassin du Mékong (Thaïlande, Laos, Cambodge). Couverture des frais de scolarité universitaire à Bangkok de 2 étudiants originaire du Myanmar.

CAMBODGE
ASSOCIATION AGIR POUR LE CAMBODGE

En 2002, l'association française Agir pour le Cambodge a créé Sala Baï, une école hôtelière située à Siem Reap, et exclusivement réservée aux jeunes Cambodgiens issus de la très grande pauvreté. Deux dons sont allés aux travaux de construction d'un nouveau site de l'école et aux frais de scolarité.

SUISSE
BOURSE BLAISE LENOIR

Afin de pallier le manque de formations professionnelles pour les jeunes passionnés de radio, la Fondation a mis en place une bourse, en partenariat avec **One FM**, pour les aider à suivre cette voie. La bourse couvre les frais de formation d'un jeune, future animateur radio, ainsi que la modernisation de matériel de la radio associative **7Radio** (Lausanne).

SUISSE
BOURSE HUSSENSTEIN, UNIVERSITÉ DE GENÈVE

Afin de venir en aide aux étudiants en médecine dès leur première année, la Fondation a mis en place un système de bourses d'études en partenariat avec le Pôle Santé- Social. La bourse soutient 7 étudiants inscrits à la Faculté de médecine de Genève, dont Linda (photo), et permet de s'affranchir d'un contexte familial souvent compliqué et de gagner en indépendance.

BANGLADESH
SHIDHULAI SWANIRVAR SANGSTHA

Shidhulai gère une flotte d'écoles, bibliothèques, dispensaires, ateliers marchant à l'énergie solaire, tous flottants, et atteignant environ 97'000 familles dans les régions de Chalanbeel au Nord-Ouest du Bangladesh. Un don a contribué au financement d'une partie du programme des bateaux-écoles, avec notamment la construction d'un nouveau bateau et l'enrôlement de 90 élèves et leur famille dans les programmes scolaires, de santé et de conseil agronomique.

FRANCE
GUSTAVE ROUSSY

Continuation des soutiens aux programmes du centre de soins et de recherche contre le cancer.

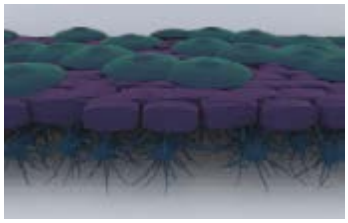

SUISSE
FONDATION EGON NAEF

La Fondation Egon Naef pour la recherche in vitro (FENRIV) encourage les chercheurs et les scientifiques qui développent des moyens de recherche efficaces et substitutifs à l'expérimentation animale. Une collaboration sur 3 ans avec le **Fonds Carlo** de Philanthropia a débuté pour récompenser des chercheurs qui ont persévéré dans ce champ de recherche.

SUISSE
PRO SENECTUTE - APPENZELL RI

Soutien du **Fonds Gustaaf Hamburger** aux frais de santé d'un patient atteint de Parkinson.

FRANCE
INSTITUT CURIE

Programme d'éducation thérapeutique dédié à la douleur cancéreuse afin d'apporter aux patients un accompagnement personnalisé.

INTERNATIONAL

UNION INTERNATIONALE CONTRE LE CANCER (UICC)

Soutien au projet « UICC- Cancer control capacity building team ». Pour coordonner ses divers projets, l'UICC a besoin de renforcer son équipe en engageant 3 personnes supplémentaires. Les buts sont un meilleur partage des outils à travers le réseau, une accélération du partage du savoir et l'amélioration de la communication entre le Nord et le Sud dans le domaine de la lutte contre le cancer.

ROYAUME-UNI

ROSETREES TRUST

Rosetrees Trust est une organisation finançant des projets de recherche médicale couvrant de multiples pathologies. Le soutien au projet de recherche sur le cancer du poumon (Prof. Jane, University College London) se poursuit.

SUISSE

UNITÉ D'IMMUNOLOGIE DE TRANSPLANTATION DES HÔPITAUX UNIVERSITAIRES DE GENÈVE

Cette unité (Prof. Villard et son équipe) recherche des donneurs compatibles pour les greffes d'organes et de moelle osseuse. Un don du **Fonds Gustaaf Hamburger** a permis de couvrir le salaire d'un biologiste travaillant sur un projet qui étudie la possibilité de transplanter des cellules souches pour pallier la dégénérescence des neurones de dopamine à l'origine de la maladie de Parkinson.

Parkinson
schweiz suisse svizzera

SUISSE

PARKINSON SUISSE

Soutien du **Fonds Gustaaf Hamburger** à la publication du magazine trimestriel et au fonds de solidarité de l'association, ainsi qu'à une journée d'information pour les patients et leurs proches.

SUISSE
ASSOCIATION PAÏDOS

Soutien à des ateliers créatifs destinés aux enfants migrants et genevois de 4 à 12 ans, lieux d'animation, d'intégration et de rencontres interculturelles.

SUISSE
CAPAS

La Coordination des Associations pour l'Aide Sociale, qui fédère 35 associations genevoises, a reçu un soutien pour développer ses capacités de coordination et de plaidoyer.

SUISSE
CROIX ROUGE GENEVOISE

Soutien sur 2 ans, pour le projet de soutien scolaire et de loisirs pour enfants en centre de requérants d'asile, encadré par les bénévoles de la Croix Rouge Jeunesse.

SUISSE
LA TUILE

Soutien sur 2 ans, pour le projet de lancement de café socio-culturel Le Tunnel, dans le centre de Fribourg, géré par cette association locale, spécialiste de l'accueil d'urgence et de l'intégration des personnes précaires.

ETATS-UNIS

SEARIDERS PRODUCTION FOUNDATION 501(C)3

Soutien du **Fonds Smile Wave** à une association de formation communautaire à Hawaï, ciblant les jeunes pour un programme d'encouragement à la création de micro-entreprises locales, mais aussi de la formation d'adolescents et jeunes adultes aux multimédias et métiers de l'image.

AFRIQUE DU SUD

SURFERS NOT STREET CHILDREN

Organisation d'accueil d'enfants des rues à Durban, fondée par un travailleur social. Soutien du **Fonds Smile Wave** pour l'amélioration des conditions d'accueil matériel dans le foyer de l'organisation.

SUISSE

FONDATION GENEVOISE POUR L'ANIMATION SOCIOCULTURELLE (FASE)

Soutien du **Fonds Smile Wave** à des activités récréatives et sportives visant de jeunes genevois issus de milieux défavorisés.

SUISSE

- SERATA STIFTUNG FÜR DES ALTER (ZH) ;
- BÄRENMOOS, WOHNRAUM FÜR JÜNGERE BEHINDERTE (ZH) ;
- LIONS CLUB ZÜRICH DOLDER (FONDS FAMILLES PAUVRES).

Ces organisations ont reçu un soutien non affecté du **Fonds Klara Jucker-Kurt**.

SUISSE

TERRE DES HOMMES

Aide à la publication d'un guide pour les donateurs, présentant les grands enjeux de la justice juvénile dans le contexte des droits de l'enfant.

SUISSE

FUSSBALL CLUB SOLOTHURN

Programme d'initiation poly sport pour les enfants de 4 à 7 ans, visant à proposer aux enfants des activités sportives dans une situation de mixité culturelle, sociale et de genres.

ENVIRONNEMENT ET DÉVELOPPEMENT DURABLE

INTERNATIONAL

WWF

Une campagne-plaidoyer de communication et de sensibilisation est en cours (2014-2017), visant les gouvernements et les consommateurs en Chine et au Vietnam, afin de diminuer la demande pour les produits dérivés issus d'espèces protégées.

SUISSE

- **FONDATION FRANZ WEBER**
- **PRO NATURA SUISSE**
- **PROTE CTION SUISSE DES ANIMAUX**
- **WWF SUISSE**

Ces organisations ont reçu un soutien non affecté du **Fonds Klara Jucker-Kurt**.

AFRIQUE DU SUD, TANZANIE, RÉPUBLIQUE DÉMOCRATIQUE DU CONGO

AFRICAN WILDLIFE FOUNDATION

Soutien du **Fonds Carlo** à un projet de formation juridique à la lutte contre le trafic de produits d'animaux sauvages en Tanzanie et RDC. Ces formations visent les magistrats, policiers et douaniers ayant à intervenir dans des procédures contre les trafiquants.

RÉPUBLIQUE DÉMOCRATIQUE DU CONGO

AFRICAN PARKS

Soutien à l'achat de matériel médical pour un dispensaire communautaire près du Parc national de Garamba (RDC).

ITALIE

AEOLIAN ISLANDS PRESERVATION FUND

Ce soutien du **Fonds Smile Wave** permet à ce fonds caritatif de financer des actions de plaidoyer auprès des acteurs politiques et économiques régionaux près des îles éoliennes, en faveur de la création d'un aire marine protégée.

ETATS-UNIS

WAI'ANAE COMMUNITY RE-DEVELOPMENT CORPORATION 501(C)3

Soutien du **Fonds Smile Wave** à une entreprise sociale basée à Oahu autour d'une ferme orthicole bio, offrant des stages qualifiants à des jeunes issus de milieux défavorisés.

ROYAUME-UNI, FRANCE

SEA SHEPHERD

Soutien du **Fonds Smile Wave** à des campagnes de nettoyage des fonds marins et de suivi des activités de pêches illégales.

PAYS-BAS

STICHTING THE OCEAN CLEANUP

Soutien du **Fonds Smile Wave** aux salaires des ingénieurs de l'organisation développant des technologies pour retirer les plastiques des océans, visant à nettoyer 50% de l'amas de plastique du Pacifique en 5 ans.

SUISSE
STERN-THEATER-PRODUKTION (RIGIBLICK)

Le **Fonds SOMI** couvre une partie des frais de programmation du théâtre Rigiblick à Zurich.

SUISSE
FESTIVAL DU FILM ET FORUM INTERNATIONAL SUR LES DROITS HUMAINS (FIFDH)

Ce soutien concerne une soirée-débat du festival genevois de promotion des droits humains, sur la crise d'Ebola et les réponses à y apporter.

SUISSE
MAGAZINE JAZZ `N' MORE

Soutien au magazine suisse du jazz.

SUISSE
PAM PLATZ FÜR ANDERE MUSIK

Le **Fonds SOMI** apporte un soutien général à cette programmation musicale organisée à Uster (canton de Zurich).

REMERCIEMENTS

A travers ces récits nous avons souhaité valoriser le travail de terrain mené par nos partenaires, que nous remercions ici pour la qualité de leur collaboration et de leurs projets.

Nos donateurs peuvent ainsi mesurer tous les effets de leur générosité qui contribue, aux quatre coins de la planète, à changer le sort de l'humanité.

Nous sommes au regret de devoir souvent répondre par la négative aux demandes de financement non sollicitées émanant d'associations. Nous vous remercions de votre compréhension.

La mission de la Fondation Philanthropia étant de servir les ambitions philanthropiques de ses mécènes, elle cherche elle-même les projets correspondant le mieux à leurs centres d'intérêt.

ORGANE DE RÉVISION
SFG Conseil SA
8b, rue des Vieux-Grenadiers
CH - 1211 Genève 11

GÉRANT DE FONDS
Mandat de gestion discrétionnaire
Banque Lombard Odier & Cie SA
Rue de la Corraterie 11
CH - 1204 Genève

SIÈGE
Fondation Philanthropia
Rue de la Corraterie 11
CH - 1204 Genève
+41 22 709 99 40
contact@fondationphilanthropia.org
www.fondationphilanthropia.org

CRÉDITS PHOTOGRAPHIQUES

p. 4	Reto Albertalli / phovea
p. 4, 25	Institut Curie
p. 4, 10	Didier Saulnier / Versailles
p. 8	Shidhulai
p. 14	Swissfoundations
p. 23	Première Urgence Internationale
p. 23	UICC
p. 23	La Tuile
p. 23	ADIE
p. 24	HUG
p. 26	Fondation Otium / Jacquet
p. 30	Tom Stoddart / Getty Images / CICR
p. 31	Narendra Shrestha / CICR
p. 40	Federico Veronesi
p. 40	National Geographic Stock, Michael Nichols, WWF
p. 41	Arna Johnson
p. 34-42	DR

FONDATION
PHILANTHROPIA
LOMBARD ODIER

10

dix ans · zehn jahre · dieci anni

www.fondationphilanthropia.org